

RELATÓRIO DE ATIVIDADES MENSAL – 2025

IBLM - INSTITUIÇÃO BENEFICENTE LAR DE MARIA

Unidade SANTA TEREZINHA II

CEI “DÉCIO GONÇALVES LUIS” – MOGI GUAÇU

Mês de referência – Março

A Instituição Beneficente Lar de Maria – “Unidade Santa Terezinha” atende a Educação Infantil (setor: creche e pré-escola) 176 crianças segundo Termo de Colaboração 05/2023, com faixa etária de 0 meses a 5 anos e 11 meses em período integral.



0800 190 4880



contato@lardemaria.org.br



<https://www.facebook.com/lardemaria>



[youtube.com/LarDeMaria1963](https://www.youtube.com/LarDeMaria1963)



twitter.com/LARdeMARIA



www.instagram.com/lardemaria.iblm

MATRIZ

RUA CARNEIRO LEÃO, 345
VILA SCARPELLI - CEP 09050-430
SANTO ANDRÉ-SP
TEL. (11) 4993 4911/4993-4917
CNPJ: 57.513.590/0001-73

JARDIM SANTA CRISTINA

AVENIDA SÃO BERNARDO, 117
VILA LUZITA - CEP 09171-100
SANTO ANDRÉ-SP
TEL. (11) 4457-7966
CNPJ: 57.513.590/0004-16

VILA LUZITA

PRAÇA LUSÍADAS, 200
VILA LUZITA - CEP 09171-140
SANTO ANDRÉ - SP
TEL. (11) 4451-2501
CNPJ: 57.513.590/0005-05

MOGI GUAÇU

CHÁCARA ALVORADA
RUA MARCELENA CATINE CÂNDIDO, 435
CHÁCARA ALVORADA - CEP:13849-610
MOGI GUAÇU-SP - TEL. (19) 99759-1145
CNPJ: 57.513.590/0007-69

MOGI GUAÇU

CEI DÉCIO GONÇALVES LUIS
RUA ABEL VOLPE, 145
JD. SANTA TEREZINHA II - CEP:13840-000
MOGI GUAÇU-SP - TEL. (19) 3818-2761
CNPJ: 57.513.590/0007-69

Bebês (0 m á 1 ano e 6 meses)	Berçário I – BA	18 educandos
	Berçário II- BB	18 educandos
Crianças bem pequenas (1 ano e 7 meses a 3 anos e 11 meses)	Maternal - MA Multietário A	22 educandos
	Maternal - MB Multietário B	22 educandos
Crianças pequenas (4 anos meses a 5 anos e 11 meses)	Infantil - IA Multietário A	24 educandos
	Infantil - IB Multietário B	24 educandos
	Infantil - IC Multietário C	24 educandos
	Infantil - ID Multietário D	24 educandos

No mês referente a março /2025 realizamos os processos de matrículas, na qual efetuamos as triagens para entrega de documentos e as entrevistas juntamente com o setor social e pedagógico para preenchimento das anamneses, ficha da saúde, contrato de matrícula e demais termos a serem assinados para o ingresso na instituição. No mês vigente realizamos 14 adesões, assim garantido 168 matrículas efetuadas no sistema SED, assim atendendo a 152 famílias.

No período foram realizados 01 desligamentos. Estas movimentações são estabelecidas juntamente com a parceria do setor de matrículas – SME na qual realizamos a troca de informações referentes à baixa transferência, números de vagas e a inserção dos novos educandos.



No mês de Março realizamos o planejamento referente a 16 dias letivos, na qual os semanários foram planejados e executados estendendo a adaptação para construir segurança e confiança. Assim permitindo o respeito ao ritmo de cada criança sendo essencial para garantir que essa nova fase seja positiva, fortalecendo sua autonomia e bem-estar emocional.

Na elaboração das atividades para o primeiro momento de retorno dos educandos com a instituição privilegiamos a proporcionar um ambiente seguro e acolhedor para que assim, os bebês, crianças bem pequenas e crianças pequenas adaptem ao novo meio, permitindo-se fazer novas aprendizagens e descobertas que contribuam para o seu pleno desenvolvimento físico, emocional e social.

Os ambientes preparados juntamente com propostas de experiências são fundamentais para o desenvolvimento integral das crianças, promovendo estímulos cognitivos, emocionais, sociais e motores. Com a rotina bem estruturada garante um ambiente seguro e previsível, onde os educandos podem explorar, aprender e se desenvolver de forma saudável e acolhedora.

Os “bebês” em seu processo de adaptação durante o mês vigente com momentos de interações desde a chegada, são recebidas com carinho para se sentirem seguras participando de momentos com músicas calmas, rodas com materiais que atende às necessidades de desenvolvimento da criança em cada estágio ou sessões individuais de adaptação.

As faixas etárias “crianças bem pequenas e crianças pequenas”, com a evolução do processo de adaptação variável de acordo com a criança, é gradativa. Observamos as reações da criança, e através delas, o tempo de permanência continua se adequando, principalmente com a alimentação e resistência ao novo ambiente. Foram respeitadas as orientações conforme educadoras e auxiliares pois a experiência delas é importante nesse momento de chegada a uma nova etapa da vida. Aos educandos que vieram de outras experiências institucionais também se dedica uma atenção especial, para que se sintam bem recepcionados, bem adaptados à nova realidade/rotina. Os próprios educandos que já estão na instituição há mais tempo, os recebem com atenção, os orientam, ensinam sobre a estrutura do ambiente. Caso sejam observadas necessidades novas interações, bem como dos novos colegas, que lhes ensinam o que já sabem.

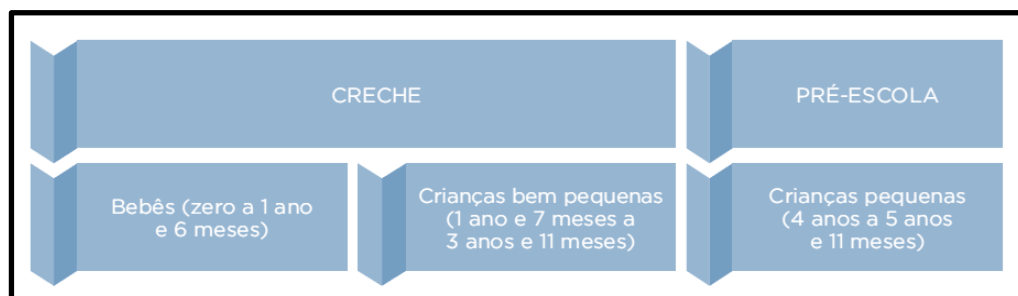

A formulação dos semanários é realizada através de estudos com embasamento na BNCC – Base nacional Comum Curricular (Educação Infantil), Currículo Paulista e metodologia montessoriana, promovendo experiências nas quais os educandos possam fazer observações, manipular objetos, investigar e explorar seu entorno, levantar hipóteses e consultar fontes de informação para buscar respostas às suas curiosidades e indagações. Os grupos etários realizam as investigações através de observações diárias favorecendo também ações autônomas e que gerem a independência e a criatividade do educando

No mês de março, as experiências desenvolvidas seguem relacionadas ao período de acolhimento, estratégias com experiências lúdicas onde desempenham um papel fundamental na educação infantil, estimulam o desenvolvimento cognitivo, motor, social e emocional dos educandos de forma natural e prazerosa. Essas atividades foram planejadas com estratégias adequadas à faixa etária, garantindo que o aprendizado ocorra por meio da brincadeira na área externa e parque. Através dos planejamentos e estratégias bem elaborados, foi possível tornar o ambiente mais estimulante e acolhedor, respeitando o ritmo de cada criança e proporcionando experiências ricas e significativas.



❖ **PROPOSTA DE EXPERIÊNCIA MARCO:**

GRUPOS: Berçário – Bebês

ROTINA:

- Acolhimento;
- Café da manhã;
- Leitura,
- Musicalização,
- Almoço;
- Higiene pessoal (troca de fraldas e banho);
- Descanso;
- Colação;
- Leitura, musicalização,
- Janta;
- Higiene pessoal (troca de fraldas e banho);
- Organização para saída (proposta direcionada);
- Saída.



✚ Nos grupos de bebês as trocas de fraldas, banho, momento do descanso e alimentação são realizados conforme a necessidade de cada educando.

As experiências realizadas através dos semanários elaborados buscam a autonomia e liberdade de movimentos e interações com os demais bebês. Os grupos de bebês são formados por 34 crianças de faixa etária entre 04 meses à 01 ano e 11 meses. O vínculo, movimento e autonomia dos bebês vêm sendo garantido no cotidiano conquistando o desenvolvimento e desafios de forma delicada e cuidadosamente ao individual de cada um, como no momento do banho, já realizando a construção do esquema corporal e juntamente a verbalização dos objetos pertencentes da ação executada pela educadora (sabonete, fralda, toalha) ampliando o vocabulário de palavras dos bebês. Com os movimentos relacionados ao processo de marcha os bebês satisfatoriamente obtiveram êxito em iniciar a andar e circular pelos espaços da instituição, assim garantindo movimentos corporais no tempo determinado através de estimulação. Ao

desenvolver as experiências foram pensadas individualmente na cada qual a sua necessidade sanada para maior rendimento, o uso de diversos materiais, variedades de propostas e articulações com a estrutura externa contribuiu para essa evolução dos bebês. As demais experiências/vivências realizadas em ambientes preparados, espaços que permitem o desenvolvimento amplo, a curiosidade e provocantes de investigações.

“A banana é rica em vitaminas A, C, D e do complexo B, também possui potássio e ácido fólico importantes para o desenvolvimento da criança. A apresentação da banana para o berçário tem como objetivo, estimular a curiosidade e o paladar dos bebês, e o consumo desta fruta para repor tais vitaminas.”



GRUPOS: Maternal Multietário - Crianças Bem Pequenas

ROTINA:

- Acolhimento;
- Café da manhã;
- Construção da rotina (rotina, chamada e musicalização);
- Leitura;
- Manuseio;
- Almoço;
- Higiene pessoal (uso do banheiro, escovação, banho);
- Descanso;
- Colação;
- Proposta de experiência;
- Janta;
- Higiene pessoal (uso do banheiro, escovação, banho);
- Organização para saída (proposta direcionada);
- Saída.



A faixa etária “crianças bem pequenas” formam um grupo de 44 educandos com faixa etária de 2 anos e 1 dia a 3 anos e 11 meses, com a caracterização avanço na linguagem, motricidade e as crianças estão muito curiosas e começam a explorar o mundo ao seu redor de forma mais ativa, assim elaboramos experiências interativas e estimulantes para o seu crescimento cognitivo e emocional. O processo de leitura diária e do desenvolvimento da linguagem nessa fase se faz na através dos contextos prévios, com o objetivo de resgatar o que as crianças já sabem e boas leituras.

A rotina vem sendo desenvolvida e ampliada a cada momento do dia sendo promotora de previsibilidade e estabilidade. Favorecendo o desenvolvimento de habilidades cognitivas, motoras, sociais e emocionais.

Assim consistência e a previsibilidade são fundamentais para que as crianças se sintam seguras e confiantes para garantir que a rotina seja respeitosa e adaptada às necessidades individuais de cada criança.



MATRIZ

RUA CARNEIRO LEÃO, 345
VILA SCARPELLI - CEP 09050-430
SANTO ANDRÉ-SP
TEL. (11) 4993 4911/4993-4917
CNPJ: 57.513.590/0001-73

JARDIM SANTA CRISTINA

AVENIDA SÃO BERNARDO, 117
VILA LUZITA - CEP 09171-140
SANTO ANDRÉ-SP
TEL.(11) 4457-7966
CNPJ: 57.513.590/0004-16

VILA LUZITA

PRAÇA LUSÍADAS, 200
VILA LUZITA - CEP 09171-140
SANTO ANDRÉ - SP
TEL. (11) 4451-2501
CNPJ:57.513.590/0005-05

MOGI GUAÇU

CHÁCARA ALVORADA
RUA MARCELENA CATINE CÂNDIDO, 435
CHÁCARA ALVORADA - CEP:13849-610
MOGI GUAÇU-SP - TEL. (19) 99759-1145
CNPJ: 57.513.590/0007-69

MOGI GUAÇU

CEI DÉCIO GONÇALVES LUIS
RUA ABEL VOLPE, 145
JD. SANTA TEREZINHA II - CEP:13840-000
MOGI GUAÇU-SP - TEL. (19) 3818-2761
CNPJ: 57.513.590/0007-69



*“Mãos na ordenha, pequenos fazendeiros
A proposta sensorial que aproxima as crianças
do universo do campo e dos animais, despertando
a curiosidade, o respeito à natureza e
o entendimento sobre a origem dos alimentos.”*



0800 190 4880



contato@lardemaria.org.br



<https://www.facebook.com/lardemaria>



[youtube.com/LardeMaria1963](https://www.youtube.com/LardeMaria1963)



twitter.com/LARdeMARIA



www.instagram.com/lardemaria.iblm

MATRIZ

RUA CARNEIRO LEÃO, 345
VILA SCARPELLI - CEP 09050-430
SANTO ANDRÉ-SP
TEL. (11) 4993 4911/4993-4917
CNPJ: 57.513.590/0001-73

JARDIM SANTA CRISTINA

AVENIDA SÃO BERNARDO, 117
VILA LUZITA - CEP 09171-100
SANTO ANDRÉ-SP
TEL. (11) 4457-7966
CNPJ: 57.513.590/0004-16

VILA LUZITA

PRAÇA LUSÍADAS, 200
VILA LUZITA - CEP 09171-140
SANTO ANDRÉ - SP
TEL. (11) 4451-2501
CNPJ: 57.513.590/0005-05

MOGI GUAÇU

CHÁCARA ALVORADA
RUA MARCELENA CATINE CÂNDIDO, 435
VILA LUZITA - CEP: 13849-610
MOGI GUAÇU-SP - TEL. (19) 99759-1145
CNPJ: 57.513.590/0007-69

MOGI GUAÇU

CEI DÉCIO GONÇALVES LUIS
RUA ABEL VOLPE, 145
JD. SANTA TEREZINHA II - CEP: 13840-000
MOGI GUAÇU-SP - TEL. (19) 3818-2761
CNPJ: 57.513.590/0007-69

GRUPOS: Infantil multietário - Crianças pequenas

ROTINA:

- Acolhimento;
- Café da manhã;
- Construção da rotina;
- Leitura;
- Manuseio;
- Almoço;
- Higiene pessoal (uso do banheiro, escovação, banho);
- Descanso;
- Colação;
- Proposta de experiência;
- Janta;
- Higiene pessoal (uso do banheiro, escovação, banho);
- Organização para saída (proposta direcionada);
- Saída



As crianças pequenas formam um grupo de 96 educandos com faixa etária de 4 anos e 5 anos e 11 meses, neste grupo as experiências desenvolvidas buscou aprimorar através de variações em atividades/experiências explorando o direito de participação e a autonomia das crianças, evidenciando seus desejos por meio da expressão oral, do registro escrito e dos desenhos. Evidenciamos experiências que ajudam a criança a no processo de identificação e reconhecimento do nome e introdução a rotina através de cartazes que no qual a rotina na creche tem como principal objetivo garantir segurança, bem-estar e desenvolvimento integral das crianças. Ela organiza o dia de forma previsível, ajudando os educandos a se sentirem mais confiantes e seguros no ambiente escolar.

Vivências desenvolvendo as crianças serem incentivadas a fazer previsões sobre o que acontecerá na história, a contar partes do enredo e a interagir com o conteúdo do livro. Desenvolvendo habilidades de compreensão oral e de interpretação de textos.



MATRIZ

RUA CARNEIRO LEÃO, 345
VILA SCARPELLI - CEP 09050-430
SANTO ANDRÉ-SP
TEL. (11) 4993 4911/4993-4917
CNPJ: 57.513.590/0001-73

JARDIM SANTA CRISTINA

AVENIDA SÃO BERNARDO, 117
VILA LUZITA - CEP 09171-100
SANTO ANDRÉ-SP
TEL.(11) 4457-7966
CNPJ: 57.513.590/0004-16

VILA LUZITA

PRAÇA LUSÍADAS, 200
VILA LUZITA - CEP 09171-140
SANTO ANDRÉ - SP
TEL. (11) 4451-2501
CNPJ: 57.513.590/0005-05

MOGI GUAÇU

CHÁCARA ALVORADA
RUA MARCELENA CATINE CÂNDIDO, 435
CHÁCARA ALVORADA - CEP:13849-610
MOGI GUAÇU-SP - TEL. (19) 99759-1145
CNPJ: 57.513.590/0007-69

MOGI GUAÇU

CEI DÉCIO GONÇALVES LUIS
RUA ABEL VOLPE, 145
JD. SANTA TEREZINHA II - CEP:13840-000
MOGI GUAÇU-SP - TEL. (19) 3818-2761
CNPJ: 57.513.590/0007-69



“Normalização com vela

Trabalhar com normalização na educação infantil visa desenvolver a concentração, a independência e o equilíbrio das crianças. Promovendo a auto direção e o amor pelo aprendizado. Desenvolve a coordenação e a ordem, desenvolvendo a autodisciplina, a sociabilidade a capacidade de trabalhar livremente e de se concentrar. ”

As elaborações de Semanários e Planejamentos estão sendo realizados da seguinte forma, a fim de atender as demandas da IBLM, após reunião com coordenação e educadoras firmamos o cronograma a seguir:

Bebês (0 meses á 1 ano e 6 meses)	Berçário I	Segunda-feira das 14h00 às 15h00
	Berçário II	Terça –feira das 14h00 às 15h00
Crianças bem pequenas (1 ano e 7 meses a 3 anos e 11 meses)	Maternal - MA Multietário A	Quarta-feira das 14h00 às 15h00
	Maternal - MB Multietário B	Quinta –feira das 14h00 às 15h00
Crianças pequenas (4 anos meses a 5 anos e 11 meses)	Infantil - IA Multietário A	Segunda-feira das 14h00 às 15h00
	Infantil - IB Multietário B	Terça –feira das 14h00 às 15h00
	Infantil - IC Multietário C	Quarta-feira das 14h00 às 15h00
	Infantil - ID Multietário D	Quinta –feira das 14h00 às 15h00

Reuniões pautadas com equipe multidisciplinar ao longo do mês são realizadas semanalmente, levando em questão as demandas que surgem, favorecendo o desenvolvimento dos educandos e elaborando experiências complementares a fim de garantir uma melhor resposta com adaptações, favorecendo a qualidade do aprendizado, bem como o desenvolvimento de suas habilidades

META 1

Nome da meta: Atender o mínimo de 90% das vagas ofertadas.

Descrição da meta: Garantir o acesso, a permanência, a frequência e a aprendizagem, prioritariamente, de bebês, crianças bem pequenas de 0 (zero) a 3 (três) anos e 11 (onze) meses e, excepcionalmente, de crianças pequenas de 4 (quatro) a 5 (anos) anos e 11 (onze) meses na Educação Infantil, em período integral.



0800 190 4880

contato@lardemaria.org.br

<https://www.facebook.com/lardemaria>

[youtube.com/LardeMaria1963](https://www.youtube.com/LardeMaria1963)

twitter.com/LARdeMARIA

www.instagram.com/lardemaria.iblm
MATRIZ

 RUA CARNEIRO LEÃO, 345
 VILA SCARPELLI - CEP 09050-430
 SANTO ANDRÉ-SP
 TEL. (11) 4993 4911/4993-4917
 CNPJ: 57.513.590/0001-73

JARDIM SANTA CRISTINA

 AVENIDA SÃO BERNARDO, 117
 VILA LUZITA - CEP 09171-100
 SANTO ANDRÉ-SP
 TEL.(11) 4457-7966
 CNPJ: 57.513.590/0004-16

VILA LUZITA

 PRAÇA LUSÍADAS, 200
 VILA LUZITA - CEP 09171-140
 SANTO ANDRÉ - SP
 TEL. (11) 4451-2501
 CNPJ:57.513.590/0005-05

MOGI GUAÇU
CHÁCARA ALVORADA
 RUA MARCELENA CATINE CÂNDIDO, 435
 CHÁCARA ALVORADA - CEP:13849-610
 MOGI GUAÇU-SP - TEL. (19) 99759-1145
 CNPJ: 57.513.590/0007-69

MOGI GUAÇU
CEI DÉCIO GONÇALVES LUIS
 RUA ABEL VOLPE, 145
 JD. SANTA TEREZINHA II - CEP:13840-000
 MOGI GUAÇU-SP - TEL. (19) 3818-2761
 CNPJ: 57.513.590/0007-69

A frequência escolar dos educandos vem sendo notificadas através de registros em planilha com data e lista de educandos, sendo um aspecto essencial para garantir o acompanhamento e aprendizagem /desenvolvimento. A presença regular na instituição possibilita a assimilação a interação com colegas e educadores, além do cumprimento das diretrizes curriculares estabelecidas e garantia dos dias letivos. Assim a frequência escolar é um dos principais indicadores do sucesso educacional. A permanência na instituição permite que os educandos tenham um aprendizado contínuo e progressivo, desenvolvam hábitos de disciplina e comprometimento e fortaleçam suas relações sociais dentro do ambiente escolar.

As faltas dos educandos são justificadas após apresentação de atestado médico, carta de direcionamento, contato às famílias realizamos quando necessário, o educando que apresenta 03 (três) faltas consecutivas sendo o protocolo, realizamos o contato com os responsáveis para averiguar, se não obtivemos êxito ao localizar através de ligação telefônica, repassamos a ocorrência ao Setor Administrativo/Setor Social para averiguação, não localizados acionamos o Conselho Tutelar para auxiliar perante o caso. No mês de março as presenças foram satisfatórias, os educandos se encontraram se em sua maioria em período integral, o que proporciona uma experiência educativa mais completa e diversificada. Para muitas famílias, o período integral também representa segurança, alimentação adequada e um ambiente acolhedor durante todo o dia. Assim permitindo forma cuidar e educar ao mesmo tempo, respeitando o tempo da criança e incentivando seu crescimento de forma completa — intelectual, emocional e social.

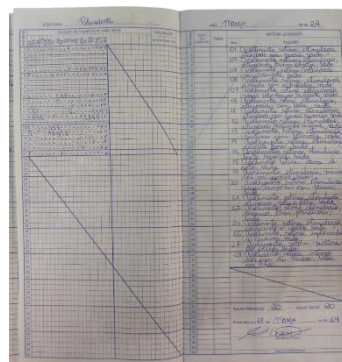

META 2

Nome da meta: Garantir a frequência das crianças matriculados em, no mínimo, 75% dos dias letivos.
Descrição da meta: Garantir a permanência e a frequência, prioritariamente, de bebês e crianças de 0 (zero) a 3 (três) anos e



0800 190 4880



contato@lardemaria.org.br



<https://www.facebook.com/lardemaria>



youtube.com/LardeMaria1963



twitter.com/LARdeMARIA



www.instagram.com/lardemaria.iblm

MATRIZ

RUA CARNEIRO LEÃO, 345
VILA SCARPELLI - CEP 09050-430
SANTO ANDRÉ-SP
TEL. (11) 4993 4911/4993-4917
CNPJ: 57.513.590/0001-73

JARDIM SANTA CRISTINA

AVENIDA SÃO BERNARDO, 117
VILA LUZITA - CEP 09171-100
SANTO ANDRÉ-SP
TEL. (11) 4457-7966
CNPJ: 57.513.590/0004-16

VILA LUZITA

PRAÇA LUSÍADAS, 200
VILA LUZITA - CEP 09171-140
SANTO ANDRÉ - SP
TEL. (11) 4451-2501
CNPJ: 57.513.590/0005-05

MOGI GUAÇU

CHÁCARA ALVORADA
RUA MARCELENA CATINE CÂNDIDO, 435
CHÁCARA ALVORADA - CEP: 13849-610
MOGI GUAÇU-SP - TEL. (19) 99759-1145
CNPJ: 57.513.590/0007-69

MOGI GUAÇU

CEI DÉCIO GONÇALVES LUIS
RUA ABEL VOLPE, 145
JD. SANTA TEREZINHA II - CEP: 13840-000
MOGI GUAÇU-SP - TEL. (19) 3818-2761
CNPJ: 57.513.590/0007-69

11 (onze) meses e, excepcionalmente, de crianças de 4 (quatro) a 5 (anos) anos e 11 (onze) meses na Educação Infantil em período integral.

- **18/03/2025**
Assunto: Planejamento
Local: Cegep Mogi Guaçu
Rua Francisco Franco de Godoy Bueno, 295 – Imóvel Pedregulhal – Mogi Guaçu
Horário: 08h00 as 12h00
Formadora: Antônia de Fátima Zanco

No encontro acima mencionado, a formadora iniciou relatando sobre o planejamento para bebês na creche é uma etapa essencial do trabalho pedagógico, pois organiza e orienta as experiências diárias de forma intencional, respeitando o tempo, os interesses e as necessidades de cada criança.

Diferente das crianças maiores, os bebês estão descobrindo o mundo principalmente através dos sentidos, do corpo e das relações afetivas. O planejamento na creche não é apenas organizar atividades, mas sim criar um ambiente acolhedor, rico em estímulos e que respeite a individualidade de cada bebê, favorecendo um desenvolvimento saudável, seguro e feliz.

PLANEJAMENTO

- ESPAÇO/AMBIENTE
- MATERIAIS/BRINQUEDOS
- TEMPO
- AGRUPAMENTOS/PEQUENOS GRUPOS

O que considerar?

Ao planejar a sala referência devemos considerar:

- APARÊNCIA DA SALA
- MOBÍLIA
- ORDEM NA SALA
- AMPLITUDE
- INTIMIDADE



PREFEITURA MUNICIPAL DE MOGI GUAÇU
Estado de São Paulo
SECRETARIA DE EDUCAÇÃO

REUNIÃO EQUIPE GESTORA DAS ESCOLAS PARCEIRAS MARÇO/2025
RESPONSÁVEL: ANTONIA DE FÁTIMA FORGATI ZANCO
LISTA DE PRESENÇA

NOME	CPF	ESCOLA	18/03
Antônia de Fátima Zanco	476.383.358-19	CEI Tereza Maria	[assinatura]
Luciana Ferreira de S. Sotero	445.495.428-37	CEI Cláudia Inês de Moraes	[assinatura]
Suelen P. Lindam Teixeira Silva	436.495.200-83	Caissara	[assinatura]
Elizabete B. Fernandes	868.211.138-15	CEI Marlene	[assinatura]
Edilene S. de M. Oliveira	263.912.188-61	CEI Casa da Criança	[assinatura]
Caroline da Silva Araújo	329.197.408-57	CEI Pedagogia Infância	[assinatura]
Caroline Marques de Almeida	330.568.456-47	CEI Maria S. Bonetti	[assinatura]
Roberta Lima Galvão	372.442.764-93	CEI Maria S. Bonetti	[assinatura]
Andressa do Espírito Santo	327.616.308-07	CEI Brasil Mallet	[assinatura]
Patrícia O. de Almeida	406.332.338-08	CEI das Mães e Pais	[assinatura]
Dulce H. O. Pereira	096829628-10	CEI Nanci Simon Franco	[assinatura]
Nadine dos Santos Oliveira	420.398.108-54	CEI Lourdes A. de M. Maria	[assinatura]
Jiliana Aguiar de Souza	372.370.637-10	CEI Casa - Lar de Maria	[assinatura]

• **21/03/2025**

Assunto: Educação especial - Parecer CNE/CP nº 50/2023 reanalisado em 2024

Local: Faculdade Maria Imaculada

Horário: 13h00 as 16h00

Formadora: Valeria Otaviano dos Reis Souza

Na reunião realizada na data acima mencionada foi discutido sobre principal objetivo do parecer é garantir uma educação inclusiva, equitativa e de qualidade para os educandos com TEA, assegurando seus direitos, respeitando suas especificidades e promovendo seu desenvolvimento pleno no ambiente escolar. O documento orienta os sistemas de ensino a respeitarem as especificidades desses alunos, garantindo seus direitos legais e educacionais, bem como promovendo práticas pedagógicas que favoreçam seu desenvolvimento pleno, a participação ativa no ambiente escolar e o fortalecimento de vínculos sociais e afetivos. Trata-se de um passo importante na consolidação de uma escola democrática, acolhedora e preparada para atender à diversidade.

SECRETARIA DE
EDUCAÇÃO



Av. Bandeirantes, 945 – Pq. Cidade Nova – Mogi Guaçu – SP – CEP 13.845-440.
Fone (19) 3831-9766 – e-mail: educacao@edu.mogiaguacu.sp.gov.br

Reunião com Gestores da Educação Infantil, CIC e Equipe Educação Especial.

Parecer 50/23 do Conselho Nacional Educação- 21/03/2021.

1-Objetivo do encontro:

- Estudar o parecer 50/23 do CNE homologado pelo MEC em Novembro de 2024.
- Analisar os principais pontos que demandam atenção da equipe gestora na garantia dos direitos dos estudantes com Transtorno do Espectro Autista-TEA, matriculados no ensino comum do município.
- Identificar no parecer 50/23 o embasamento legal para as ações da Gestão.
- Estudar os temas do parecer referentes ao acesso de pessoas com TEA a matrículas e à formação de turmas, permanência e a importância do Projeto Político-Pedagógico (PPP), participação dos estudantes e das famílias nas decisões escolares, aprendizagem para o público-alvo da educação especial, função do profissional de apoio no atendimento ao estudante com TEA, formação continuada de professores para esse público.

ORGANIZAÇÃO:

1-Acolhida:

2-Assistir ao vídeo: Dia "Internacional da Síndrome de Down".

3-Introdução ao tema: Leitura do capítulo do livro "Autismo- Entender é a chave para amar e ajudar"- Josi Bocoli.

4- Assistir ao vídeo- Quais as implicações do parecer 50 para a escola? EP#04 Programa Gestores do Futuro <https://youtu.be/QqX8guGzFyk?si=KjIzjtbaXHps2Go>

5-Explanção dos temas de acordo com os tópicos dos slides.

6- Avaliação do encontro:



0800 190 4880



contato@lardemaria.org.br



<https://www.facebook.com/lardemaria>



youtube.com/LardeMaria1963



twitter.com/LARdeMARIA



www.instagram.com/lardemaria.iblm

MATRIZ

RUA CARNEIRO LEÃO, 345
VILA SCARPELLI - CEP 09050-430
SANTO ANDRÉ-SP
TEL. (11) 4993 4911/4993-4917
CNPJ: 57.513.590/0001-73

JARDIM SANTA CRISTINA

AVENIDA SÃO BERNARDO, 117
VILA LUZITA - CEP 09171-100
SANTO ANDRÉ-SP
TEL.(11) 4457-7966
CNPJ: 57.513.590/0004-16

VILA LUZITA

PRAÇA LUSÍADAS, 200
VILA LUZITA - CEP 09171-140
SANTO ANDRÉ - SP
TEL. (11) 4451-2501
CNPJ: 57.513.590/0005-05

MOGI GUAÇU

CHÁCARA ALVORADA
RUA MARCELENA CATINE CÂNDIDO, 435
CHÁCARA ALVORADA - CEP:13849-610
MOGI GUAÇU-SP - TEL. (19) 99759-1145
CNPJ: 57.513.590/0007-69

MOGI GUAÇU

CEI DÉCIO GONÇALVES LUIS
RUA ABEL VOLPE, 145
JD. SANTA TEREZINHA II - CEP:13840-000
MOGI GUAÇU-SP - TEL. (19) 3818-2761
CNPJ: 57.513.590/0007-69

No dia 28 de março de 2025, realizamos a formação em cumprimento como descrito no calendário escolar, com as educadoras e auxiliares de educação nesta unidade no período da tarde no horário das 13h00 às 16h30 ministrado pela coordenadora pedagógica Juliana Loureiro e a assistente pedagógica Alexia Ribeiro.

Capacitação – Programação

Data: 28/03/2025

- Leitura: Livro “ A criança” – Prefacio: Infância, um problema social - Introdução. Socialização em grupo.
- Alimento cultural:
Livro: A colcha de retalhos Autor: Conceil Corrêa da Silva Nye Ribeiro
Ilustração de Ellen Pestilli

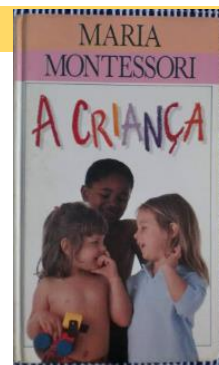

Felipe gostava muito de ir à casa da vovó. Além dos bolos e doces deliciosos que preparava, vovó também era uma ótima contadora de histórias. Um belo dia, quando o neto a ajudava a fazer uma nova colcha, em meio a retalhos coloridos, desenhados e cheios de história, os dois reuniram e costuraram lembranças. A partir desse dia, Felipe passou a compreender algo até então desconhecido: O sentido da saudade.

Dinâmica: após a leitura do livro, iremos espalhar diversos pedaços de retalhos no meio da sala e a equipe irá colar os pedaços em uma cartolina, assim simbolizando a colcha de retalhos. Trabalho em equipe e pequenos fragmentos para formar um todo. Nesta dinâmica iremos fomentar o trabalho em equipe sendo uma habilidade essencial em diversas áreas da vida, desde o ambiente escolar até o profissional. Ele consiste na colaboração entre indivíduos para alcançar um objetivo comum, utilizando as habilidades e conhecimentos de cada membro para obter melhores resultados.

- Currículo Lar de Maria - Método Montessori & BNCC:

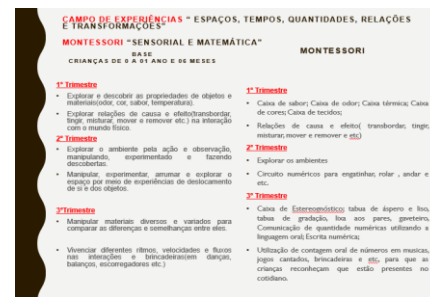

O Método Montessori e a BNCC não são excludentes, pelo contrário: é possível criar uma educação equilibrada unindo a liberdade e autonomia do Montessori com as diretrizes da BNCC. Dessa forma, a criança tem uma aprendizagem significativa e estruturada, respeitando sua individualidade e garantindo uma base sólida para seu desenvolvimento.

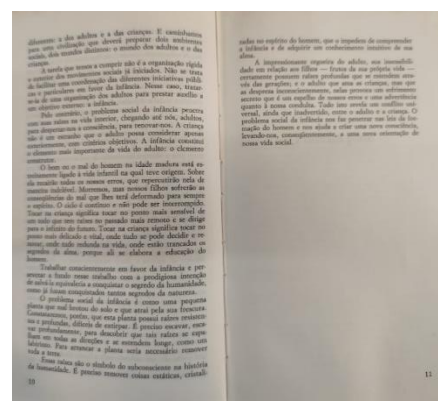
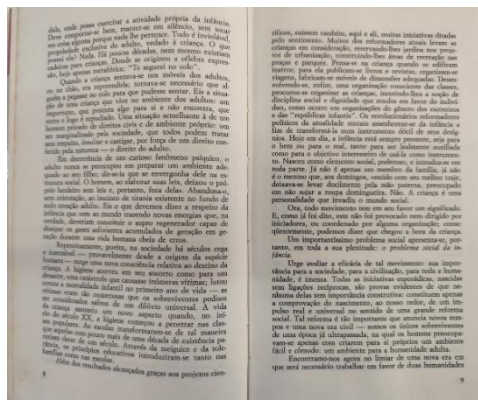
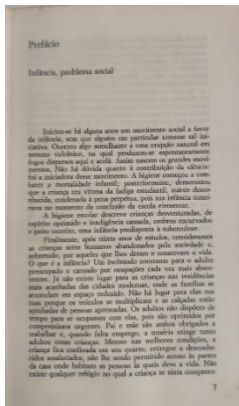

META 6
 Nome da meta: Garantir a oferta em, no mínimo, 4h mensais, em formação continuada, aos profissionais da unidade educativa, conforme a necessidade formativa destes.

Nas refeições diárias oferecidas na Instituição garantimos o fornecimento de 04 (quatro) momentos de alimentações (café da manhã, almoço, colação e janta) seguindo o cardápio elaborado pela nutricionista Ana Paula Lupo. O cardápio elaborado vem sendo preparado garantindo os nutrientes necessários para o desenvolvimento infantil.

O monitoramento das datas de validade são efetuadas diariamente, sempre que estão retirando os produtos do estoque para consumo. A nutricionista realizou inspeção com o objetivo de verificação e análise das condições de preparo, itens estocáveis e não estocáveis para a elaboração de solicitação de compras para o mês posterior.

O plano alimentar respeitando as necessidades específicas de cada bebê, crianças bem pequenas e crianças pequenas, alimentação sempre realizada com paciência, incentivando, mas nunca forçando os educando, assim tornando um momento tranquilo e supervisionada, promovendo conforto e segurança.

A proposta do plano alimentar da instituição visa garantir o desenvolvimento saudável, contribuindo para uma alimentação equilibrada e adequada às suas necessidades nutricionais dentro de um trabalho eficiente e essencial com boa organização e distribuição de funções.

O acompanhamento no evento “Casa aberta” na unidade Santa Terezinha foi realizado pelo período do café da manhã e a disposição para dúvidas dos pais ou familiares. Preparado Quibe Assado de Abóbora Cabotian para degustação de preparação saudável como alternativa e incentivo aos pais e responsáveis dos educandos. Oferecemos material preparado previamente sobre a importância de manter a rotina da creche ou algo próximo em casa para manter a alimentação saudável para as crianças.



Educar e Nutrir

É com alegria que recebemos vocês no nosso Casa Aberta do Lar de Maria! Aqui na creche, oferecemos refeições balanceadas com frutas, legumes, proteínas e grãos, tudo para dar energia e fortalecer a saúde dos pequenos. Agora, pedimos que continuem esse cuidado em casa! Inclua alimentos frescos e nutritivos, como frutas e vegetais, e evitem alimentos com excesso de açúcar e gordura. 🌟

Uma alimentação variada e saudável é fundamental para o bom desenvolvimento físico e mental das crianças. Estamos aqui para ajudar com dicas e receitas, e juntos, podemos garantir que nossos pequenos cresçam fortes e felizes!

60 ANOS

Equipe Lar de Maria

Quibe de Abóbora

Feito com abóbora fresquinha e ingredientes selecionados, esse quibe é uma mistura perfeita de sabor, saúde e aquele toque especial que a gente adora. Ideal para quem ama experimentar sabores novos e quer algo leve, nutritivo e cheio de sabor!

Ingredientes:

- ½ abóbora cabotiana cozida na pressão com alho, cebola, temperos e louro amassada
- 250g de quibe hidratado em água por 2 horas
- 3 colheres (sopa) farelo de aveia
- hortelã à gosto

Misture todos os ingredientes e asse em forno médio por 30 minutos.

O quibe de abóbora é super gostoso e cheio de coisas boas para o corpo! Ele tem fibras, que ajudam a barriga a funcionar direitinho, proteínas, que ajudam a crescer forte, e vitaminas, que fazem os olhos e a pele ficarem saudáveis. Também dá muita energia para brincar o dia inteiro! 🌈

60 ANOS



 CARDÁPIO SEMANAL - 24/03/2025 À 28/03/2025 (BEBÊS COM 06 MESES COMPLETOS)					
Refeições / Horário	Segunda / 24/03	Terça / 25/03	Quarta / 26/03	Quinta / 27/03	Sexta / 28/03
Desjejum 8h00	Leite Materno / Fórmula	Leite Materno / Fórmula	Leite Materno / Fórmula	Leite Materno / Fórmula	Leite Materno / Fórmula
Almoço e Jantar / 10h00 e 15h00	Papinha: caldo de feijão, arroz e cenoura. Fruta: Mamão amassado	Papinha: Batata, abobrinha carne moída bem amassada. Fruta: Laranja metade	Papinha: Mandioquinha, caldo de feijão e pernil desfiado. Fruta: Melancia pedaço	Papinha: Batata, cabotian e carne moída. Fruta: Abacaxi pedaço	Papinha: Caldo de feijão, batata e frango desfiado. Fruta: Maça pedaço.
Colação / 13h00	Leite Materno / Fórmula e papinha de maçã	Leite Materno / Fórmula e banana amassado	Leite Materno / Fórmula e banana amassada	Leite Materno / Fórmula e mamão amassado	Leite Materno / Fórmula e maçã raspada
IMPORTANTE: O leite deve ser preparado SEM ADIÇÃO DE AÇÚCAR de acordo com as instruções da embalagem. Se não houver a aceitação da fórmula, preparar o leite em pó de acordo com as instruções da embalagem.				Consistência: Banana bem amassada, maçã raspada, mamão amassado e laranja (metade). Os alimentos devem ficar separados no prato. Os legumes devem estar muito bem amassados (com o garfo). NÃO USAR PENEIRA E NEM LIQUIDIFICADOR. Temperos: alho, cebola e óleo.	
INFORMAÇÃO NUTRICIONAL (MÉDIA SEMANAL): VALOR CALÓRICO: 531 KCAL / CARBOIDRATOS (G) 77 / PROTEÍNAS (G) 17 / LÍPIDOS (G) 23 / CÁLCIO (MG) 566 / FERRO (MG) 8 / RETINOL (MCG) 631 / VIT. C (MG) 128				ANA PAULA LUPO CRN 75328 O cardápio está sujeito à alterações.	

META 7

Nome da meta: Garantir a oferta de, no mínimo, 5 (cinco) refeições por dia nas unidades escolares, cumprindo cardápio elaborado por profissional habilitado e dentro dos padrões da Política Nacional de Alimentação e Nutrição.

Na instituição garantimos a limpeza e higienização dos ambientes escolares através de um cronograma disponibilizado para o setor da limpeza. No setor berçários I e II a higienização acontece inicialmente no começo dos expedientes pois estes ambientes devem estar devidamente higienizados pois os bebês requerem maiores cuidados e higienização. As retiradas dos resíduos de lixos são coletadas duas vezes no dia, principalmente nos banheiros que possuem educandos com troca de fraldas e os demais são descartados conforme as normas vigentes. A instituição realiza o uso de Equipamentos de Proteção Individual (EPI), sendo os responsáveis por ajudar na manutenção da saúde e integridade física, os EPI são fornecidos conforme a necessidade de uso.

A limpeza predial do parque e demais áreas verdes são realizadas periodicamente pela Proguaçú e o alinhamento das árvores e paisagismos sendo feito pelo auxiliar de serviços gerais de manutenção.



META 8

Nome da meta: Assegurar a limpeza, salubridade e segurança de, no mínimo, 100% das dependências da unidade escolar.



0800 190 4880



contato@lardemaria.org.br



<https://www.facebook.com/lardemaria>



[youtube.com/LardeMaria1963](https://www.youtube.com/LardeMaria1963)



twitter.com/LARdeMARIA



www.instagram.com/lardemaria.iblm

MATRIZ

RUA CARNEIRO LEÃO, 345
VILA SCARPELLI - CEP 09050-430
SANTO ANDRÉ-SP
TEL. (11) 4993 4911/4993-4917
CNPJ: 57.513.590/0001-73

JARDIM SANTA CRISTINA

AVENIDA SÃO BERNARDO, 117
VILA LUZITA - CEP 09171-100
SANTO ANDRÉ-SP
TEL.(11) 4457-7966
CNPJ: 57.513.590/0004-16

VILA LUZITA

PRAÇA LUSÍADAS, 200
VILA LUZITA - CEP 09171-140
SANTO ANDRÉ - SP
TEL. (11) 4451-2501
CNPJ: 57.513.590/0005-05

MOGI GUAÇU

CHÁCARA ALVORADA
RUA MARCELENA CATINE CÂNDIDO, 435
CHÁCARA ALVORADA - CEP:13849-610
MOGI GUAÇU-SP - TEL. (19) 99759-1145
CNPJ: 57.513.590/0007-69

MOGI GUAÇU

CEI DÉCIO GONÇALVES LUIS
RUA ABEL VOLPE, 145
JD. SANTA TEREZINHA II - CEP:13840-000
MOGI GUAÇU-SP - TEL. (19) 3818-2761
CNPJ: 57.513.590/0007-69



INSTITUIÇÃO BENEFICENTE LAR DE MARIA

Entidade Filantrópica e Beneficente da Assistência Social
Título de Utilidade Pública Estadual: Lei nº 6234/88 de 25/11/1988
Título de Utilidade Pública Municipal: 2484 06/05/66
Registro no MEC-CIE: 35805221
CNAS: 2899-6.0021632/94-14
CMDCA: nº 005/96-2

A elaboração o Projeto Político Pedagógico vem sendo construído juntamente com a equipe institucional e através de levantamentos e organizações das documentações estamos elaborando no processo de construção para homologar a Secretaria de Educação.

META 9

Nome da meta: Desenvolver com a comunidade educativa e homologar junto a SME o projeto-político-pedagógico da instituição, em até seis meses após o início das atividades.

Em conformidade com a meta 10 do Plano de Trabalho – 2025 conforme Lei N° 13.935 de 11 de dezembro de 2019, que regula a prestação de serviços de psicologia e de serviço social nas redes de educação básica, apresentamos o trabalho executado pela dupla de psicossocial da unidade Santa Terezinha – Mogi Guaçu no mês de março de 2025.

Durante o mês de março a equipe psicossocial realizou 3 anamneses e estudo socioeconômico com o objetivo de formalizar matrículas na creche. As matrículas foram agendadas previamente com os responsáveis, que foram orientados antecipadamente sobre os documentos necessários para efetivação da matrícula. Esse processo é de fundamental importância, pois a avaliação inicial é o primeiro contato da família com os profissionais psicossociais (psicólogo e assistente social). Neste momento é apresentada a abordagem da equipe com a identificação de aspectos como a estrutura do núcleo familiar, condições de saúde, situações de risco, aspectos do desenvolvimento da criança e condições habitacionais. Essa análise tem o propósito de proporcionar um diagnóstico preciso da realidade familiar e territorial, a fim de compreender os fatores que influenciam o desenvolvimento infantil.

A equipe psicossocial realizou **19 atendimentos com famílias**, voltados para atualizações de documentos e orientações em diversas áreas de suporte social. Tais atendimentos são fundamentais para promover a inclusão das famílias na rede de atendimento, proporcionando informações e encaminhamentos para os serviços sociais necessárias, participação em treinamentos e orientações.



0800 190 4880



contato@lardemaria.org.br



<https://www.facebook.com/lardemaria>



youtube.com/LardeMaria1963



twitter.com/LARdeMARIA



www.instagram.com/lardemaria.iblm

MATRIZ

RUA CARNEIRO LEÃO, 345
VILA SCARPELLI - CEP 09050-430
SANTO ANDRÉ-SP
TEL. (11) 4993 4911/4993-4917
CNPJ: 57.513.590/0001-73

JARDIM SANTA CRISTINA

AVENIDA SÃO BERNARDO, 117
VILA LUZITA - CEP 09171-100
SANTO ANDRÉ-SP
TEL. (11) 4457-7966
CNPJ: 57.513.590/0004-16

VILA LUZITA

PRAÇA LUSÍADAS, 200
VILA LUZITA - CEP 09171-140
SANTO ANDRÉ - SP
TEL. (11) 4451-2501
CNPJ: 57.513.590/0005-05

MOGI GUAÇU

CHÁCARA ALVORADA
RUA MARCELENA CATINE CÂNDIDO, 435
CHÁCARA ALVORADA - CEP:13849-610
MOGI GUAÇU-SP - TEL. (19) 99759-1145
CNPJ: 57.513.590/0007-69

MOGI GUAÇU

CEI DÉCIO GONÇALVES LUIS
RUA ABEL VOLPE, 145
JD. SANTA TEREZINHA II - CEP:13840-000
MOGI GUAÇU-SP - TEL. (19) 3818-2761
CNPJ: 57.513.590/0007-69

No dia 20/03/2025 as 11:00 com Leila Maria Ramos, nesse encontro com a presença das equipes do psicossociais da IBLM, foi feita uma prévia orientação sobre a importância e proceder da dupla na instituição.



No dia 21/03/2025 treinamento do sistema Vision implantado para coleta de dados dos usuários, foram passadas todas as orientações passo a passo, com Gabriela coordenadora do social da matriz.

No dia 27/03/2025 Reunião com as OSC's da educação, onde estiveram presentes algumas duplas, na orientação do trabalho pedagógico e psicossocial.

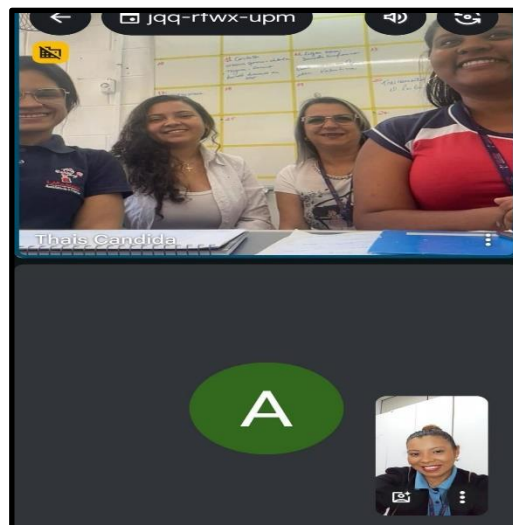

No contexto do atendimento interdisciplinar a instituição adota o protocolo interno RAE - Relatório de Atendimento Específico. Esse instrumento foi implementado, como uma ação garantidora dos direitos dos educandos, com a finalidade de desenvolver estratégias de intervenção frente a impasses e situações de risco que surgem no contexto escolar. O protocolo RAE busca garantir a inclusão do educando e o atendimento adequado as suas necessidades, considerando não apenas as dimensões cognitivas, mas também as esferas afetivas, sociais e política que impactam o processo educacional.

O Uso do RAE permite uma atuação integrada da equipe psicossocial com outras áreas da educação, como o setor pedagógico, de saúde e assistência social. Esse trabalho colaborativo facilita a construção de um diálogo constante e a consolidação da rede de apoio, garantindo que o sistema de garantia de direitos seja efetivamente cumprido.

O principal objetivo do protocolo RAE é identificar, registrar e monitorar as dificuldades enfrentadas pelos educandos, sejam elas no âmbito pedagógico, motor, neurológico ou social, que afetam diretamente seu desenvolvimento. No mês de março, não houve abertura de novo casos de RAE, mantendo-se o acompanhamento nas **36 RAE's**, onde a dupla psicossocial participou de 6 discussões com a família e 16 discussões internas.

As orientações fornecidas às famílias, são baseadas em uma abordagem psicossocial estratégica, que visa informar, formar e transformar as práticas e representações sociais no que tange aos direitos de cidadania. A equipe psicossocial atua na defesa de políticas públicas afirmativas, promovendo a inclusão social das famílias e garantindo a efetivação do papel social da instituição.

A atuação da equipe tem como objetivo conhecer melhor os grupos familiares, identificar suas necessidades e demandas, potencializar sua inclusão na rede de atendimento. O acompanhamento contínuo e os encaminhamentos realizados são essenciais para o alcance de seus objetivos propostos pela instituição e para garantir que cada caso receba suporte adequado.

META 10

Nome da meta: Garantir a inclusão e atendimento de 100% das crianças elegíveis da Educação Especial por equipe multidisciplinar (psicólogo institucional, profissional de Atendimento Educacional Especializado e assistente social)



MATRIZ

RUA CARNEIRO LEÃO, 345
VILA SCARPELLI - CEP 09050-430
SANTO ANDRÉ-SP
TEL. (11) 4993 4911/4993-4917
CNPJ: 57.513.590/0001-73

JARDIM SANTA CRISTINA

AVENIDA SÃO BERNARDO, 117
VILA LUZITA - CEP 09171-100
SANTO ANDRÉ-SP
TEL.(11) 4457-7966
CNPJ: 57.513.590/0004-16

VILA LUZITA

PRAÇA LUSÍADAS, 200
VILA LUZITA - CEP 09171-140
SANTO ANDRÉ - SP
TEL. (11) 4451-2501
CNPJ: 57.513.590/0005-05

MOGI GUAÇU

CHÁCARA ALVORADA
RUA MARCELENA CATINE CÂNDIDO, 435
CHÁCARA ALVORADA - CEP:13849-610
MOGI GUAÇU-SP - TEL. (19) 99759-1145
CNPJ: 57.513.590/0007-69

MOGI GUAÇU

CEI DÉCIO GONÇALVES LUIS
RUA ABEL VOLPE, 145
JD. SANTA TEREZINHA II - CEP:13840-000
MOGI GUAÇU-SP - TEL. (19) 3818-2761
CNPJ: 57.513.590/0007-69

❖ AVALIAÇÃO

No mês de março realizamos de modo geral a contemplação das ações da meta 1, sendo cumprida de acordo com a capacidade de atendimento para totalizar 176 crianças, garantindo as matrículas no SED (Secretaria de educação digital) juntamente com a elaboração de prontuários e preenchimento de documentos internos. Esta demanda no mês vigente permanece sendo encaminhada pela Secretaria de educação semanalmente para as entrevistas e assim já o acesso a instituição.

As propostas de experiências do mês vigente foram realizadas através do período de adaptação e acolhimentos de alguns educandos e familiares, com propostas entre interações com os pares em áreas externas, parques e momentos de circuitos. As propostas oferecidas garantem as considerações alinhadas a BNCC promovendo as aprendizagens e o desenvolvimento dos educandos com os eixos estruturantes – as interações e brincadeiras assegurando os direitos de conviver, brincar, participar, explorar, expressar-se e conhecer-se.

Diariamente através de mensagens via WhatsApp ou ligações realizamos com troca de experiência com a Coordenadora Pedagógica Nadielle Oliveira com o intuito de estabelecer melhor desenvolvimento nas práticas pedagógicas e na contribuição para alinhamentos nos cotidianos da instituição. Nestes momentos agregamos temas diversos relacionados com a dupla psicossocial e o setor administrativo.

No dia 08 de março de 2025, comemoramos o Dia da Mulher, com café da manhã e ofertamos um mimo para cada mulher da instituição.



0800 190 4880



contato@lardemaria.org.br



<https://www.facebook.com/lardemaria>



[youtube.com/LardeMaria1963](https://www.youtube.com/LardeMaria1963)



twitter.com/LARdeMARIA



www.instagram.com/lardemaria.ilm

MATRIZ

RUA CARNEIRO LEÃO, 345
VILA SCARPELLI - CEP 09050-430
SANTO ANDRÉ-SP
TEL. (11) 4993 4911/4993-4917
CNPJ: 57.513.590/0001-73

JARDIM SANTA CRISTINA

AVENIDA SÃO BERNARDO, 117
VILA LUZITA - CEP 09171-100
SANTO ANDRÉ-SP
TEL.(11) 4457-7966
CNPJ: 57.513.590/0004-16

VILA LUZITA

PRAÇA LUSÍADAS, 200
VILA LUZITA - CEP 09171-140
SANTO ANDRÉ - SP
TEL. (11) 4451-2501
CNPJ: 57.513.590/0005-05

MOGI GUAÇU

CHÁCARA ALVORADA
RUA MARCELENA CATINE CÂNDIDO, 435
CHÁCARA ALVORADA - CEP:13849-610
MOGI GUAÇU-SP - TEL. (19) 99759-1145
CNPJ: 57.513.590/0007-69

MOGI GUAÇU

CEI DÉCIO GONÇALVES LUIS
RUA ABEL VOLPE, 145
JD. SANTA TEREZINHA II - CEP:13840-000
MOGI GUAÇU-SP - TEL. (19) 3818-2761
CNPJ: 57.513.590/0007-69



INSTITUIÇÃO BENEFICENTE LAR DE MARIA

Entidade Filantrópica e Beneficente da Assistência Social
Título de Utilidade Pública Estadual: Lei nº 6234/88 de 25/11/1988
Título de Utilidade Pública Municipal: 2484 06/05/66
Registro no MEC-CIE: 35805221
CNAS: 2899-6.0021632/94-14
CMDCA: nº 005/96-2

No dia vinte e três de março, nesta unidade realizamos o evento “Casa Aberta – Família na instituição” no período da manhã (08h00 às 11h00).

Período de execução:

28/03/2025 – Sexta-feira

Tema: LAR DE MARIA E FAMÍLIA VIVENCIANDO UM ESPETÁCULO.

Justificativa:

Para que ocorra o desenvolvimento global do educando, é importante que a instituição e pais trabalhem em harmonia. Quando os pais participam da vida escolar dos filhos, estes aprendem mais e melhor. A família tem um papel extremamente importante na construção do sucesso escolar, à medida que funciona como um grupo afetivo responsável por grande parte da formação cultural e do estabelecimento dos projetos de vida e identidade dos alunos. A família é considerada como uma importante instituição de aprendizagem dos alunos, pois é nela que se dão as suas primeiras experiências. A família é um agente de socialização primária por transmitir às crianças, desde o nascimento, padrões de comportamento, hábitos, costumes, padrão de linguagem, maneiras de pensar, de agir, de se expressar etc. Porém considera que outras agências sociais completam essa formação familiar ao nível de uma socialização secundária e dentre elas se destaca a escola, sendo um espaço de cuidar/brincar e eventualmente, divulgar o conhecimento aprendido. Nessa perspectiva à medida que a escola une o saber científico institucionalizado escolar à cultura e experiências empíricas familiares, consegue ampliar os horizontes dos educandos, acenando com a possibilidade de um melhor desempenho cognitivo/afetivo para os educandos e maior afetividade e envolvimento familiar. Fortalecer a parceria entre pais e educadores, promovendo a participação ativa dos pais na educação dos filhos.

Objetivo geral:

Fortalecer a parceria entre pais e educadores, promovendo a participação ativa dos pais na educação dos filhos.

Objetivos específicos:

- Integrar escola e família;
- Estimular a família a acompanhar o desenvolvimento da aprendizagem do aluno;
- Dotar a família de conhecimentos teórico-práticos capazes de subsidiar o acompanhamento escolar do aluno;
- Envolver os pais em atividades extrapolem escola e estende à família em casa;
- Levar a família a compreender melhor o desenvolvimento da criança e do adolescente;
- Desenvolver afetividade e proximidade;
- Conscientizar os pais de seu papel de educadores;
- Aproximar a família da escola.



0800 190 4880



contato@lardemaria.org.br



<https://www.facebook.com/lardemaria>



youtube.com/LardeMaria1963



twitter.com/LARdeMARIA



www.instagram.com/lardemaria.iblm

MATRIZ

RUA CARNEIRO LEÃO, 345
VILA SCARPELLI - CEP 09050-430
SANTO ANDRÉ-SP
TEL. (11) 4993 4911/4993-4917
CNPJ: 57.513.590/0001-73

JARDIM SANTA CRISTINA

AVENIDA SÃO BERNARDO, 117
VILA LUZITA - CEP 09171-100
SANTO ANDRÉ-SP
TEL. (11) 4457-7966
CNPJ: 57.513.590/0004-16

VILA LUZITA

PRAÇA LUSÍADAS, 200
VILA LUZITA - CEP 09171-140
SANTO ANDRÉ - SP
TEL. (11) 4451-2501
CNPJ: 57.513.590/0005-05

MOGI GUAÇU

CHÁCARA ALVORADA
RUA MARCELENA CATINE CÂNDIDO, 435
CHÁCARA ALVORADA - CEP:13849-610
MOGI GUAÇU-SP - TEL. (19) 99759-1145
CNPJ: 57.513.590/0007-69

MOGI GUAÇU

CEI DÉCIO GONÇALVES LUIS
RUA ABEL VOLPE, 145
JD. SANTA TEREZINHA II - CEP:13840-000
MOGI GUAÇU-SP - TEL. (19) 3818-2761
CNPJ: 57.513.590/0007-69

- ❖ A parceria instituição e família objetiva ser um forte aliada da educação dos filhos. Pais e escola devem estar alinhados em suas atitudes, tendo objetivos comuns. Devem, portanto, compartilhar o mesmo ideal, pois só assim, realmente estarão formando e educando, superando conflitos e dificuldades, proporcionando ao educando, um caminho livre para a aprendizagem efetiva. A programação da Escola de Pais está estruturada em encontros que ocorrerão ao longo do ano letivo, com duração no período da manhã. As reuniões deverão conter interação entre pais e organizadores, interligando a teoria e a prática da educação cotidiana. Trabalhar constantemente a motivação dos pais, deixando em aberto a seleção de temas que devem ser do interesse do grupo, além dos temas já citados.

Proposta de experiências:

- Acolhimento dos pais pelos educandos;
- Café da manhã;
- Rotina;
- Normalização;
- Higiene;
- Almoço;
- Saída.



Neste dia iremos realizar com os pais ou responsáveis a dinâmica do nosso dia na instituição, seguindo das propostas/experiências realizadas nos planejamentos elaborados.

Dessa maneira, os familiares entenderão mais facilmente quais são os objetivos da escola em relação às suas propostas e se divertir ao lado das famílias e educadores.

Cada grupo deverá observar as suas particularidades em apresentar neste dia as atividades desenvolvidas, visto a necessidade das vivências trazidas pelos educandos no processo de investigação.

Outra prática para uma aproximação maior entre família e escola é a exposição de trabalhos escolares que vai ser apresentado para seus próprios pais e também para familiares de colegas. As pessoas terão uma visualização mais clara sobre o que é aprendido na escola e quais são os focos daquele período.

Devem ser analisados quais são os trabalhos mais interessantes de serem apresentados, uma vez que é importante despertar o interesse daqueles que se deslocam até a instituição para vivenciarem essa experiência.

Na semana que antecede a casa aberta: **LAR DE MARIA E FAMÍLIA VIVENCIANDO UM ESPETÁCULO**, as educadoras irão elaborar o planejamento, referente a repassar as informações aos educandos para direcionarem a recepção dos pais ou responsáveis neste dia.

✓ Pesquisa de Satisfação:

Na data a seguir iremos realizar a “Pesquisa de satisfação”, mediante as ações realizadas no dia sobre o processo de aprendizagens dos educandos, ambientes de experiências entre demais suportes que a instituição oferece aos educandos.

- A alimentação servida aos pais será “Café da manhã” e “Almoço”, seguindo o cardápio escolar. Será servido nos horários pertinentes a cada sala, de acordo com o cronograma da instituição.



MATRIZ

JARDIM SANTA CRISTINA

VILA LUZITA

MOGI GUAÇU

MOGI GUAÇU



60
ANOS

INSTITUIÇÃO BENEFICENTE LAR DE MARIA

Entidade Filantrópica e Beneficente da Assistência Social
Título de Utilidade Pública Estadual: Lei nº 6234/88 de 25/11/1988
Título de Utilidade Pública Municipal: 2484 06/05/66
Registro no MEC-CIE: 35805221
CNAS: 2899-6.0021632/94-14
CMDCA: nº 005/96-2

Horário de funcionamento com os pais: Horário: 08h00 às 11h00

Horário de funcionamento com funcionários: Horário: 07h30 às 16h30

Efetivaremos o convite aos pais ou responsáveis, descrevendo todas as informações sobre o evento

“Casa Aberta” - LAR DE MARIA E FAMÍLIA VIVENCIANDO UM ESPETÁCULO.



0800 190 4880



contato@lardemaria.org.br



<https://www.facebook.com/lardemaria>



[youtube.com/LardeMaria1963](https://www.youtube.com/LardeMaria1963)



twitter.com/LARdeMARIA



www.instagram.com/lardemaria.iblm

MATRIZ

RUA CARNEIRO LEÃO, 345
VILA SCARPELLI - CEP 09050-430
SANTO ANDRÉ-SP
TEL. (11) 4993 4911/4993-4917
CNPJ: 57.513.590/0001-73

JARDIM SANTA CRISTINA

AVENIDA SÃO BERNARDO, 117
VILA LUZITA - CEP 09171-100
SANTO ANDRÉ-SP
TEL.(11) 4457-7966
CNPJ: 57.513.590/0004-16

VILA LUZITA

PRAÇA LUSÍADAS, 200
VILA LUZITA - CEP 09171-140
SANTO ANDRÉ - SP
TEL. (11) 4451-2501
CNPJ: 57.513.590/0005-05

MOGI GUAÇU

CHÁCARA ALVORADA
RUA MARCELENA CATINE CÂNDIDO, 435
CHÁCARA ALVORADA - CEP:13849-610
MOGI GUAÇU-SP - TEL. (19) 99759-1145
CNPJ: 57.513.590/0007-69

MOGI GUAÇU

CEI DÉCIO GONÇALVES LUIS
RUA ABEL VOLPE, 145
JD. SANTA TEREZINHA II - CEP:13840-000
MOGI GUAÇU-SP - TEL. (19) 3818-2761
CNPJ: 57.513.590/0007-69

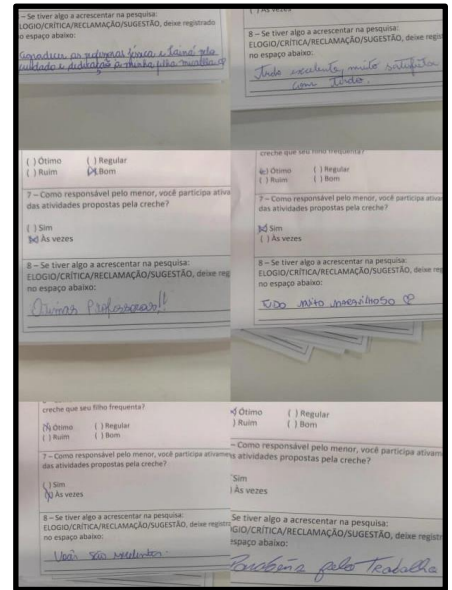
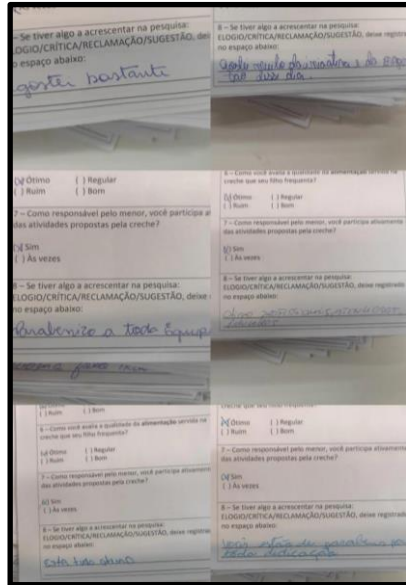

“A verdadeira educação é aquela que vai ao encontro da criança para realizar a sua libertação.”

María Montessori

Juliana Loureiro
Juliana Loureiro
CBO 2394-05
Coordenadora Pedagógica

Juliana Figueiredo Loureiro
Coordenadora Pedagógica